ВІСНИК НОВОАЙДАРЩИНИ

23 ЛИПНЯ 2021 р.
№ 30 (10384)

Газета для кожного

Видається з 20 грудня 1931 р.

= Читайте у номері =

ВАРТО ЗНАТИ 2 стор.

ЗЕЛЕНИЙ ТУРИЗМ РІДНИМ КРАЄМ 3 стор.

ПРО ВИСТАВКУ РОБІТ МАЙСТРИНІ В. М. РУДЕНКО «СВІТ МОЄЇ ДУШІ» 5 стор.

ЗДОРОВ'Я 6 стор.

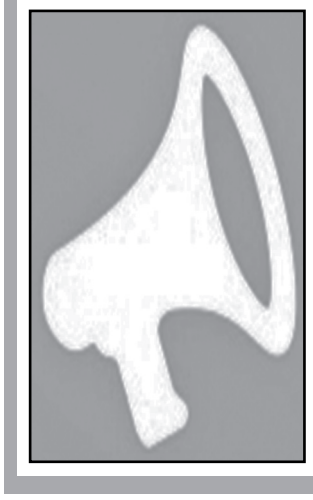

РЕКЛАМА ТА ОГОЛОШЕННЯ 7 стор.

Шановні працівники торгівлі Новоайдарщини!

Щиро вітаю вас із професійним святом!

Наше повсякденне життя, з його турботами і потребами, неможливо уявити без сфери торгівлі. Ви є представниками тієї важливої професії, яка покликана щоденно задовольняти потреби населення.

Від майстерності та професіоналізму кожного працівника, від продавця до директора, залежить зручність та комфорт мешканців нашого краю.

У день професійного свята бажаю всім працівникам торгівлі Новоайдарщини найміцнішого здоров'я і довголіття, бадьорості духу та оптимізму, душевної гармонії і витримки, миру і злагоди, успіхів у вашій нелегкій праці і зростання добробуту!

Нехай ваша робота приносить людям радість, а у відповідь ви завжди отримуйте тільки подяки і радісні посмішки! Хай з кожним днем зміцнюється престиж обраної вами професії, а успіх та щастя будуть вашими супутниками назавжди.

З повагою, Ігор ШОПІН, Новоайдарський селищний голова.

В уряді детально розповіли про майбутню нову залізничну гілку на Луганщині

У Мінреінтеграції розповіли про плани побудови нової залізничної колії на Луганщині.

Ідеться про об'єднання колій Кіндрашівська-Нова – Старобільськ – Лантратівка з усією залізничною мережею України. Наразі існує кілька варіантів розміщення нової залізничної перетинки між гілками Попасна – Сватове – Куп'янськ та Кіндрашівська-Нова – Старобільськ – Лантратівка.

До останньої гілки входять залізничні станції Новий Айдар та Старобільськ, інфраструктура яких придатна до стикування з новою гілкою. На колії Попасна – Сватове – Куп'янськ цим критеріям відповідають станції Рубіжне та Сватове.

Тож будівництво колії можливе в трьох варіантах – між станціями Новий Айдар та Рубіжне (бл. 43 км), Старобільськ та Сватове (бл. 62 км) або ж Рубіжне та Старобільськ (бл. 59 км). Який з них буде реалізовано – вирішить ТЕО, яке вже виконується за грантові кошти USAID.

Наразі через обрізане залізничне сполучення від держави відмежовані дев'ять північних та східних сільськогосподарських районів області, у яких зосереджено понад 800 суб'єктів господарської діяльності, зокрема 16 елеваторів загальною потужністю 766 тис. тонн, ВП «Луганська ТЕС», ТОВ ДТЕК «Східенерго».

Більшість станцій лінії Кіндрашівська-Нова – Лантратівка до початку російської агресії були орієнтовані на отримання великих обсягів кам'яного вугілля та відправлення зерна й продуктів перемолу.

За інформацією Укрзалізниці, з 2013 до 2018 року показники прибуття та відправки на станції лінії кам'яного вугілля знизилися вдвічі – з 2,1 млн тонн до 1 млн тонн, а відправка зерна припинилася взагалі.

urm.media

Жнива-2021: розпочато збиральну кампанію ранніх зернових культур

Аграрії всіх областей України розпочали збирання ранніх зернових та зернобобових культур. Збір проведено на площі 1,3 млн га, а це 9 % до прогнозу, при врожайності 41,6 ц/га.

Зокрема, намолочено більше 5,5 млн тонн (+ 4,1 млн тонн за минулий тиждень) зерна нового врожаю, повідомляє Міністерство аграрної політики та продовольства.

Озимого ячменю обмолочено 685 тис. га (28 % до прогнозу) при врожайності 42,9 ц/га, намолочено 2,9 млн тонн.

Озимої пшениці обмолочено 611 тис. га (9 % до прогнозу) при врожайності 41,1 ц/га, намолочено 2,5 млн тонн.

Гороху обмолочено 32,4 тис. га (14 % до прогнозу) при врожайності 22,8 ц/га, намолочено 73,8 тис. тонн.

За даними Луганської облдержадміністрації, у Луганській області аграрії розпочали збирання ранніх зернових та зернобобових культур, яке проведено на площі 34,0 тис. га при врожайності 39,5 ц/га. Намолочено 134,4 тис. тонн зерна нового врожаю.

За оперативними даними, ***станом на 15 липня*** вдалося зібрати, зокрема:

- ***пшениці*** обмолочено 26,5 тис. га при врожайності 40,6 ц/га, намолочено 107,5 тис. тонн;
- ***ячменю*** обмолочено 6,6 тис. га при врожайності 37,0 ц/га, намолочено 24,6 тис. тонн.

np.pl.ua; loga.gov.ua

Варто знати

Заборона колекторам погрожувати боржникам: що передбачає введений у дію закон

Закон № 1349-IX, що врегульовує колекторську діяльність і покликаний захистити боржників від дій недобросовісних колекторів, офіційно введено в дію 14 липня.

Закон «Про внесення змін до деяких законів України щодо захисту споживачів при врегулюванні простроченої заборгованості» набирає чинності з дня, наступного за днем його опублікування, тобто 14 квітня, та вводиться в дію через три місяці з дня набрання ним чинності, тобто 14 липня, крім окремих пунктів.

Документ запроваджує чіткі правила поведінки як для кредиторів, так і для колекторів під час врегулювання проблемної заборгованості.

Документ встановлює вимоги до кредитодавців та колекторських компаній, зокрема:

- дотримуватися етичної поведінки з боржником;
- інформувати його у разі залучення колекторської компанії або відступлення права вимоги новому кредитору;
- укладати договори лише з компаніями, включеними до реєстру колекторських компаній, який веде НБУ;
- контролювати дії залучених колекторських компаній. За недотримання цих вимог передбачені штрафи.

Також документ встановлює вимоги до взаємодії зі споживачем (або його представником) під час врегулювання простроченої заборгованості. Зокрема, під час першого спілкування кредитор або колекторська компанія повинні повідомити своє найменування, ім'я та прізвище представника, правову підставу для звернення та розмір простроченої заборгованості, а на вимогу споживача — також надати відповідні документи протягом семи робочих днів.

НБУ отримує повноваження контролювати додержання банками, іншими фінансовими установами та колекторськими компаніями законодавства про захист прав споживачів фінансових послуг.

До слова. НБУ постійно отримує скарги від громадян на дії колекторів. Тож, Нацбанк пояснив українцям, як діяти у разі погроз. Зазначається — якщо ви особисто не давали дозвіл на використання вашого телефону, фінансова компанія та колектори порушують законодавство. Правопорушенням вважаються і погрози.

Для свого захисту потрібно як мінімум знати назву колекторської компанії, представники якої до вас телефонують. Якщо самостійно владнати ситуацію не виходить, потрібно звернутися з заявою до НБУ, Уповноваженого ВРУ з прав людини або до суду, радять у Нацбанку.

УНН

Вакцина Comirnaty/Pfizer уже доступна в центрах масової вакцинації

Антиковідну вакцину Comirnaty від Pfizer-BioNTech тепер використовуватимуть для проведень щеплень у центрах масової вакцинації, де вона буде доступна усім охочим з пріоритетом для людей похилого віку та людей із супутніми захворюваннями.

Україна очікує отримати близько 1 млн доз вакцини Comirnaty/Pfizer-BioNTech від COVID-19 до кінця липня, тому Міністерство охорони здоров'я вирішило зробити цю вакцину доступною для широкого загалу.

Водночас в Україні щодня працює до 2 тисяч пунктів щеплень, де використовують вакцину CoronaVac від Sinovac Biotech, яку постачають в однодозних флаконах і яка не вимагає надзвичайно низьких температур зберігання, що робить її зручною для використання в таких пунктах.

«Усі вакцини, які використовує Україна, схвалені Всесвітньою організацією охорони здоров'я, є безпечними та захищають від важкого перебігу, ускладнень та смерті від COVID-19. За даними останніх досліджень, вакцина CoronaVac від Sinovac Biotech продемонструвала ефективність у 83,5 % у запобіганні симптоматичних захворювань на COVID-19 та у 100 % – у попередженні госпіталізації та смерті. Тож не зволікайте, допоможіть своїм літнім родичам та знайомим записатися до зручних для них пунктів щеплень та за можливості робіть щеплення самі, поки до нас не дісталася хвиля захворювань на новий небезпечніший штам коронавірусу «Дельта», – повідомив заступник міністра охорони здоров'я – головний державний санітарний лікар України Ігор Кузін.

Нагадаємо, що в понад 200 центрах масової вакцинації, які відкрилися в усіх областях України, щеплюють усіх охочих. Пріоритет у них надається літнім людям, групам ризику, відповідно до Дорожньої карти та людям із супутніми захворюваннями.

Ті, хто отримав перше щеплення вакциною CoronaVac від Sinovac Biotech у цих центрах, зможуть щепитися другою дозою в тих же центрах або в пунктах щеплень.

У пунктах щеплень також продовжується вакцинація другою дозою вакцини AstraZeneca тих, хто отримав першу дозу цієї вакцини будь-якого виробника (Covishield, AstraZeneca-SKBio).

Водночас мобільні бригади щеплюють організовані колективи вакциною Comirnaty/Pfizer, цільові групи з 3-4 етапів вакцинації вакциною CoronaVac/Sinovac та другою дозою вакцини AstraZeneca. Вони також щеплюють маломобільні групи населення вакциною CoronaVac/Sinovac.

Станом на 12 липня країна вже отримала понад 5,6 млн доз різних вакцин, зокрема 2,4 млн доз CoronaVac/Sinovac, майже 1,7 млн доз Comirnaty/Pfizer, та майже 1,6 млн доз AstraZeneca різних виробників.

Дізнавайтеся більше про вакцинацію проти COVID-19 за номером контакт-центру 0 800 60 20 19 та на сайті vaccination.covid19.gov.ua.

За інформацією МОЗ України.

Фонд держмайна запровадив безкоштовний Сервіс автоматичної оцінки об'єктів нерухомості

Фонд державного майна України запровадив Сервіс автоматичної оцінки об'єктів нерухомості, завдяки якому українці можуть швидко та безкоштовно оцінити вартість своєї нерухомості на сайті https://evaluation.spfu.gov.ua/. За його допомогою кожен громадянин України може отримати довідку про оціночну вартість майна, зберегти її або роздрукувати.

Для авторизації на сайті сервісу користувачі можуть використати файлові або апаратні ключі, а також ID.gov.ua.

Технічні можливості Сервісу дозволяють визначити вартість 18 типів нерухомого майна при здійсненні операцій купівлі-продажу.

Сервіс автоматичної оцінки – це інноваційний онлайн-інструмент, в якому для розрахунку використовуються дані звітів про оцінку, ціни з договорів купівлі-продажу та інформаційні джерела з відкритим доступом на ринку подібного майна, в тому числі дані пошукових систем ЛУН та OLX, з власниками яких Фонд уклав відповідні меморандуми.

Варто зазначити про те, що запуск безкоштовного Сервісу з оцінки не скасовує для громадян можливість звернутися за послугами до професійних оцінщиків. Ця опція залишається актуальною у разі наявності специфічних особливостей нерухомості, які впливають на її вартість.

Створення програмного продукту Сервісу автоматичної оцінки об'єктів нерухомості стало можливим завдяки фінансовій допомозі американського народу через Агентство США з міжнародного розвитку (USAID), які виділили кошти на розробку його програмного забезпечення.

Фонд державного майна створив детальні інструкції з користування новим сервісом автоматичної оцінки.

Консультації від «Новоайдарського бюро правової допомоги»

Звільнення за власним бажанням

«Новоайдарське бюро правової допомоги» Старобільського місцевого центру з надання безоплатної вторинної правової допомоги допомагає вирішувати проблеми у правовий спосіб. Чимало питань виникає у громадян стосовно звільнення, тому в даному матеріалі розглянемо одну з підстав звільнення – «Звільнення за власним бажанням».

Звільнення за власним бажанням може бути двох основних видів:

- звільнення з поважних причин;
- звільнення без поважних причин.

Відрізняються вони тим, що у першому випадку працівник не зобов'язаний повідомляти адміністрацію про звільнення за два тижні. Він має право звільнитися хоча б і в день подання відповідної заяви — частина 3 статті 38 КЗпП України зобов'язує власника звільнити працівника, що має поважні для цього причини, у строк, про який той просить.

Звільнення за власним бажанням без поважних причин на практиці трапляється найчастіше. Згідно з частини 1 статті 38 КЗпП України, працівник зобов'язаний повідомити адміністрацію (власника підприємства) про наступне звільнення письмово за два тижні. Таке письмове повідомлення про звільнення оформляється заявою.

Стаття 38 КЗпП України містить перелік поважних причин для звільнення за власним бажанням, зумовлених неможливістю продовжувати роботу (переїзд на нове місце проживання; переведення чоловіка або дружини на роботу в іншу місцевість; вступ до навчального закладу; неможливість проживання у даній місцевості, підтверджена медичним висновком; вагітність; догляд за дитиною до досягнення нею чотирнадцятирічного віку або дитиною з інвалідністю; догляд за хворим членом сім'ї відповідно до медичного висновку або особою з інвалідністю I групи; вихід на пенсію; прийняття на роботу за конкурсом, а також з інших поважних причин).

Якщо у вас виникли питання з приводу трудових правовідносин та потрібна правова консультація, звертайтесь до «Новоайдарського бюро правової допомоги» Старобільського місцевого центру з надання безоплатної вторинної правової допомоги за телефоном 095-60-30-913.

Визначено переможців конкурсу

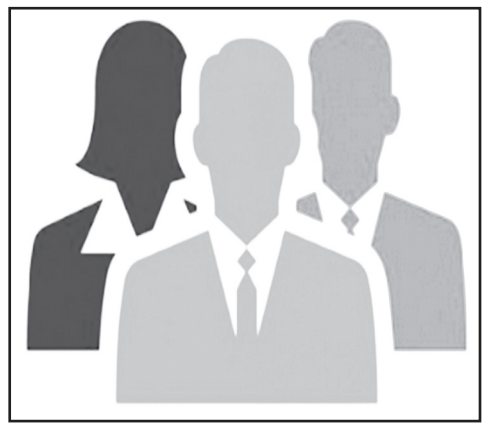

7, 8 та 9 липня 2021 року відбувся конкурс на заміщення вакантних посад керівників трьох закладів загальної середньої освіти Новоайдарської селищної ради.

Конкурсний відбір здійснювався за результатами перевірки знань законодавства у сфері загальної середньої освіти, виконання ситуаційних завдань (визначення професійних компетентностей конкурсанта), презентації перспективного плану розвитку закладу загальної середньої освіти та надання відповідей на запитання членів конкурсної комісії.

За результатами відкритого конкурсу члени комісії визначили переможців конкурсного відбору:

- на посаду директора Вовкодаївської гімназії – Мордасову Віру Василівну;
- на посаду директора Денежниківського ліцею – Перепелицю Сергія Геннадійовича;
- на посаду директора Штормівського ліцею – Коробку Любов Іванівну.

Законом України «Про повну загальну середню освіту» передбачене укладання з переможцями конкурсу строкового трудового договору на 6 років, а з особою, яка призначається на посаду керівника закладу загальної середньої освіти вперше – на 2 роки. Відповідно до Закону, Віра Мордасова призначається на посаду строком на 6 років, Сергій Перепелиця та Любов Коробка – на 2 роки.

Відділ освіти Новоайдарської селищної ради.

Загибель риби в річці Айдар: з'ясовуються причини

У результаті загибелі 01.07.2021 р. водних біоресурсів (риби) на ділянці річки Айдар від с. Осинове до с. Ікове в межах адміністративної території Новопсковської ОТГ Старобільського району Луганської області, що сталася, імовірно, внаслідок дії токсичних хімічних речовин, які використовувалися в сільському господарстві на полях поблизу (ближче 50 метрів) від акваторії річки Айдар.

З метою запобігання подібним випадкам комплексною комісією від Старобільської РДА були розпочаті дії щодо повної перевірки земельних ділянок, які знаходяться в близькості до акваторії річки Айдар в межах всього Старобільського району.

При обстеженні виявлено, що за межами с. Байдівка в районі Байдівського старостату в двох районах місцевості, в кожен із яких входить по декілька земельних ділянок приблизною площею 0,3113 га, кожна відстань від краю полів земельних ділянок сільськогосподарського призначення до лівого берега річки Айдар складає від 15 до 25 метрів. Це є порушенням земельного та водного законодавства.

Дані порушення будуть ретельно вивчені та проаналізовані і за ними будуть прийняті відповідні рішення. Перевірки продовжуються.

Інформація від Держпродспоживслужби

Перевірки дотримання вимог протиепідемічних заходів на об'єктах нагляду під час карантину

На виконання доручень Прем'єр-міністра України, протокольних доручень Державної комісії з питань техногенно-екологічної безпеки та надзвичайних ситуацій фахівцями Новоайдарського управління Головного управління Держпродспоживслужби в Луганській області продовжується проведення позапланових заходів державного нагляду (контролю) та моніторингових перевірок з метою посилення державного нагляду (контролю) за дотриманням санітарного законодавства, у тому числі постанов Головного державного санітарного лікаря України щодо організації протиепідемічних заходів у перукарнях та салонах краси, закладах загальної та дошкільної освіти, закладах громадського харчування, об'єктів торгівлі продовольчими та непродовольчими товарами та під час роботи ринків.

З початку року разом з представниками органів Національної поліції та органів місцевого самоврядування здійснено 2028 моніторингових перевірок з використанням засобів відеофіксації вищезазначених закладів, зокрема, закладів громадського харчування – 165, об'єктів торгівлі продовольчими товарами – 755, об'єктів торгівлі непродовольчими товарами – 960, перукарні та інші – 148.

Також за цей період державними інспекторами проведено 54 позапланових заходи державного нагляду (контролю) на ТОВ «Торговий центр «Айдар», КП «Щастинський продторг».

Під час здійснення державного нагляду (контролю) за дотриманням санітарного законодавства залучалися засоби масової інформації до висвітлення процесу та результатів перевірок.

Новоайдарським управлінням Головного управління Держпродспоживслужби в Луганській області проводиться роз'яснювальна та інформаційна робота щодо запобігання поширенню на території району гострої респіраторної хвороби COVID-19, спричиненої коронавірусом SARS-CoV-2. Розповсюджено 1200 інформаційних листів щодо профілактики гострої респіраторної хвороби COVID-19, спричиненої коронавірусом SARS-CoV-2.

В газету «Вісник Новоайдарщини» підготовлено та надруковано статтю, в мережі інтернет на Фейсбук та офіційному сайті Головного управління Держпродспоживслужби в Луганській області опубліковано 15 статей щодо проведених заходів по запобіганню поширення на території Луганської області гострої респіраторної хвороби COVID-19.

Звертаємося до суб'єктів господарювання та громадян з проханням: не дивлячись на послаблення карантинних обмежень, дотримуйтесь установлених протиепідемічних вимог та заходів з метою збереження свого життя та здоров'я та убезпечення оточуючих.

Прокуратура інформує

За територіальними громадами визнано право власності на нерухоме майно у селі Трьохізбенка

За втручання Щастинської окружної прокуратури Луганської області за територіальними громадами сіл, селищ, міст Луганської області в особі Луганської обласної ради визнано право власності на нерухоме майно – побуткомбінату площею 194,6 кв.м. вартістю 221 тис. грн. у с.Трьохізбенка Щастинського району.

Під час вивчення стану дотримання законодавства в частині використання та збереження державного та комунального майна у Щастинському районі прокуратурою встановлено, що у 2004 році, у порушення норм законодавства та статуту комунального підприємства, право власності на приміщення будівлі побуткомбінату площею 194,6 кв. м. у селі Трьохізбенка Щастинського району було зареєстровано за комунальним підприємством, яке за законом мало право лише управляти зазначеним майном. Внаслідок чого з власності територіальних громад сіл, селищ, міст Луганської області незаконно вибуло зазначене майно.

З цих підстав окружна прокуратура звернулася до Господарського суду Луганської області з позовом в інтересах держави в особі Департаменту комунальної власності, земельних та майнових відносин, екології та природних ресурсів Луганської ОДА до комунального підприємства про скасування державної реєстрації права власності на нерухоме майно та визнання права власності за територіальними громадами сіл, селищ, міст Луганської області, який задоволено судом у повному обсязі.

М.ЧУДНОВ, заступник керівника окружної прокуратури.

Лауреат «Київських каштанів»

Нещодавно ми дізналися чудову новину – наша давня знайома талановита дівчина, майстриня Оксана Котова отримала Диплом лауреату другого ступеня у Міжнародному багатожанровому фестивалі «Київські Каштани-2021».

У червні 2021 року проходив Міжнародний багатожанровий фестиваль-конкурс мистецтв «Київські каштани-2021» за підтримки Міністерства культури України та Департаменту культури Київської міської державної адміністрації (м. Київ). Творчі змагання відбувались у таких номінаціях: вокал, інструментальна музика, хореографія, цирк, художнє читання, театри мод та інше.

Роботи Оксани були представлені в номінації декоративно-прикладне мистецтво. На суд журі Оксана Котова представила три чудові роботи – це неймовірна ікона, закохані милі лебеді та гарненькі козак з козачкою в національних костюмах.

Всі роботи виконані в улюбленій техніці Оксани – орігамі. Ви знаєте вже, що вона займається орігамі досить давно. І робить це з натхненням. Допомагає їй матуся Надія. В тандемі в них все виходить просто чудово. Вони підтримують одна одну, розуміють одна одну. Оксанка дослухається до порад матусі, і разом вони створюють чудові роботи в техніці орігамі, які викликають справжнє захоплення всіх, хто їх бачить.

Вдома в неї справжня казка орігамі. Чого тут тільки немає! Й різноманітні симпатичні фігурки тваринок (в тому числі, й найперша її робота в техніці орігамі – маленьке мишеня, яке було створене із сторінок газети та зараз є талісманом родини), й палаци, картини, й квіти, й пасхальні мотиви. Багато лебедів, як білих, так і чорних. Саме побачені давно лебеді в техніці орігамі надихнули Оксану на заняття цим видом творчості. Тож лебедів дівчина дуже любить і завжди готова створювати нових благородних птахів. Є в колекції її доробок і цікава двобічна картина. Дивишся, з одного боку – веселий песик, перевертаєш на інший бік – на тебе з картини вже задивляється кошеня.

Як вдається їй так майстерно складати модулі, щоб з них вийшло таке диво! Оксана навіть не замислюється: коли є бажання, є натхнення, є підтримка, то все обов'язково вдається. Навіть коли часом на створення однієї роботи потрібно кілька тисяч модулів. На одну з картин Оксана витратила 16,5 тисяч заготівок!

Оксана не звикла просто очікувати на щось. Вона звикла діяти. Успіхи, звичайно, надихають на все нові й нові кроки, на підкорення нових горизонтів. Яскраво представивши Новоайдар на Всеукраїнському фестивалі «Незламні духом», Оксана із задоволенням наважилась на участь у «Київських каштанах». І результат

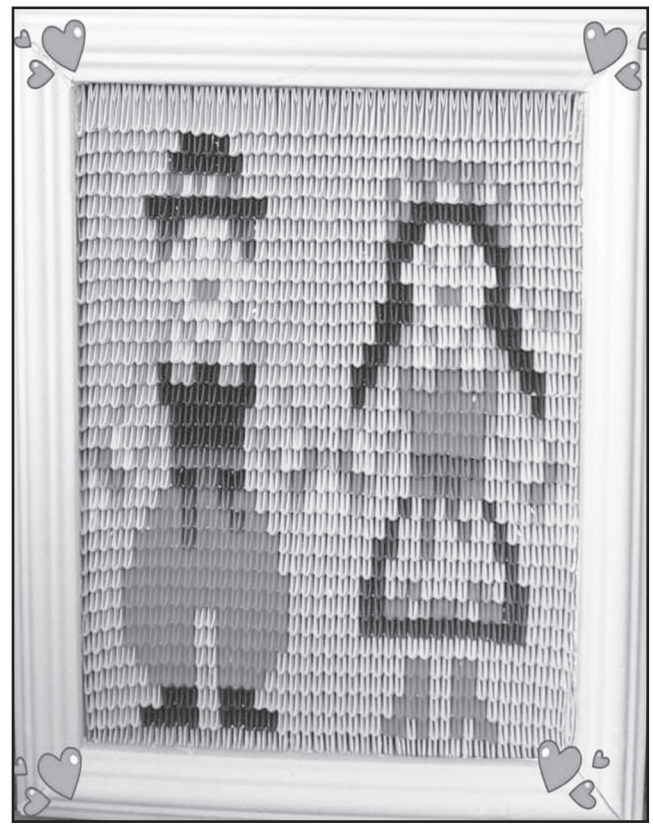

не змусив на себе довго очікувати. Приємно те, що роботи нашої землячки так високо оцінюються, не залишаються непоміченими, вирізняються неповторністю серед сотен та тисяч інших робіт. Не буде перебільшенням, якщо скажемо, що роботи Оксани Котової мають свою «родзинку», а ще їм притаманна якась особлива енергетика, яка підкуповує й дарує гарний настрій.

Щиро радіємо за перемогу Оксани в такому престижному конкурсі.

Бажаємо міцного здоров'я їй та її чудовій люблячій матусі, наснаги та творчого натхнення, щоб і надалі радувати оточуючих, прихильників таланту своїми прекрасними роботами! Впевнені, що ці перемоги надихатимуть тільки на нові подальші звершення! Тож ще раз вітаємо та бажаємо підкорення нових творчих вершин! Їх підкориться ще чимало! Так тримати!

М. ТИХОНОВА.

Зелений туризм

Велоподорож рідним краєм

На сторінках нашої газети ми вже неодноразово розповідали про цікаві туристичні походи рідним краєм, що організовує для своїх учнів вчитель Райгородського ліцею Олександр Олександрович Шейкаш.

У самому розпалі літо – улюблена всіма пора. Діти пішли на довгоочікувані канікули, вчителі – у відпустки. Але це аж ніяк не завадило найзавзятішим юним любителям зеленого туризму та їх активному керівнику зібратися та відправитися в чергову одноденну прогулянку цікавими місцями Новоайдарщини.

Не дивлячись на досить спекотну погоду, дітлахи віднеслись до пригоди доволі поетично. Коли ще, як не в таких еко-мандрах, можна почути, як лине з високого синього неба пташина пісня, як розкішним килимом трав і квітів посміхається земля?! «Варто придивись влітку довкола себе, - говорять учасники велоподорожі. - Чи почуєш ти шепіт трав або чарівний спів птахів? Відчуєш, якими пахощами напоєне повітря? Зумієш побачити гарного літнього дня, що все навколишнє стає кращим, що милує влітку твоє око, чарує своєю неповторністю, наповнює серце радістю? Гадаємо, на всі ці питання можна відповісти ствердно, коли дійсно любиш природу, свій рідний край та намагаєшся дізнатися про нього якомога більше. Для нас це вже стало доброю традицією – мандрувати стежками рідного краю».

«Будь-яка подорож, навіть невеличка, – це завжди пригода, яка стимулює мозок ефективно працювати, - говорить О. О. Шейкаш. - Нові враження змінюють нас і дарують натхнення. А подорож, спланована особисто, або навіть трохи спонтанна, принесе купу задоволення».

Саме ця подорож юних мандрівників та їхнього вчителя мала трохи спонтанне втілення: спочатку планувалось відвідати Бахмутівській Яр, але у Олександра Олександровича плани трохи змінились, і йому потрібно було у справах до Новоайдару. Та діти на подорож налаштувались, тож вирішили їхати разом з вчителем. Так і зробили. Поїхали велосипедами разом з керівником, трохи на нього почекали, а далі відправились на візитівку Новоайдару – Баранячі Лоби, аби підкорити цю вершину. Туристи Яна Ніколаєнко, Катя Дубровська, Даша Крупкіна та Олексій Гордус не приховували емоцій від побаченої краси. Цікаві історії від вчителя, фото напам'ять – і далі до нових місць. Додому мандрівники повертались через село Безгинове. Тут вони відвідали місцеву капличку, влаштували невеличкий пікнік, освіжились у прохолодній воді річки Айдар та, трохи стомлені, але щасливі та сповнені вражень, рушили додому.

«За цю нашу подорож ми проїхали велосипедами більше 40 км, - розповідає Олександр Олександрович. - Крутимо педалі залюбки. І не обираємо для поїздок легких шляхів. Можемо їхати лісовими або польовими дорогами, а не по трасі, якщо є така можливість. Бо ж саме так можна по справжньому насолодитися поїздкою. Шлях обговорюємо заздалегідь, часом долаємо уже напрацьовані маршрути іншими групами.

Обов'язково обговорюємо, що необхідно взяти з собою у подорож, наприклад, не забути воду, легкий перекус та ін.

Гарні місцини нашого краю заворожують, небачені до того місця, їхні історії вражають, дорога загартовує.

Звичайно, не всім будуть до душі велоподорожі, бо там насправді можуть підстерігати складнощі. І до них краще бути готовими. Але все має свої нюанси. А наша туристична група завжди у гарному, позитивному настрої.

І у нас ніякі перепони не відбивають бажання мандрувати рідним краєм».

Так, такі мандри, особливо влітку, комусь можуть здатись виснажливими. Але помірна їзда на велосипеді дуже корисна для профілактики серцево-судинних захворювань та хронічних захворювань опорно-рухового апарату. Тим паче, якщо обрати комфортну швидкість, надійний велосипед, продумати дрібниці, бути фізично підготовленим. Головне — правильно все організувати і по можливості передбачити – тоді релакс на природі гарантований.

І ось так райгородські мандрівники є яскравими представниками любителів зеленого туризму. Можна взяти їх за приклад, скласти кілька маршрутів, осідлати велосипеди і – в подорож. На час літнього відпочинку – якраз те, що треба.

До речі, в Японії за кожен день подорожі країною влада виплачує грошову винагороду. В Україні поки що просто закликають популяризувати внутрішній туризм, позначаючи цікаві місця, які є маловідомими, однак не менш мальовничими, мають свою історію і можуть стати магнітами на туристичній мапі загальнодержавних туристичних маршрутів. І Новоайдарщина не залишається осторонь.

Тож до справи! Райгородські мандрівники вже мають кілька цікавих маршрутів, окрім досить відомих Баранячих Лобів.

М. ТИХОНОВА.

«Світ моєї душі»

Під такою назвою в Краєзнавчому музеї Новоайдарської селищної ради відбулося відкриття персональної виставки майстра декоративно-ужиткового мистецтва з села Денежникове Віри Миколаївни Руденко. Сталося це дуже символічно – 15 липня. В свій День народження зі своєю любов'ю – бісероплетінням – Віра Миколаївна Руденко познайомила всіх бажаючих, всіх поціновувачів прекрасного.

На цю визначну подію зібралося чимало зацікавлених в творчості людей. Тим паче, подивитися тут дійсно було на що. А музейники підготували цікаву розповідь про майстриню, в якій знайшлось місце і містиці, і гумору, і вражаючим деталям. Але про все – по порядку.

Чарівна В. М. Руденко в оточенні своїх робіт

Хто і що б не казав, а люди теж здатні робити дива. І це направду так. Бо ж іноді дива бувають рукотворними. Це усвідомлюєш повною мірою, коли дивишся на вироби, які зробила власними руками, фантазією та зусиллями майстер художнього бісероплетіння, директор Денежниківського сільського Будинку культури, керівник гуртків з декоративно-прикладного мистецтва (вишивання, бісероплетіння та багато іншого) Віра Миколаївна Руденко.

Віра Миколаївна – надзвичайно талановита жінка, яка багато років свого життя присвячує розвитку культури та рукоділля в своєму рідному краю. Вона впевнена, що творчість є в середині кожного з нас. І те, як ми широко розкриваємо власний потенціал, залежить тільки від власника цього потенціалу. Захоплення, зацікавлення, інтереси – це безмежний світ можливостей для будь-кого. Думаємо, вона абсолютно має рацію.

Що відрізняє творчих людей від усіх інших? Вони бачать натхнення у всьому і можуть знайти його у найрізноманітніших місцях. Нові враження та емоції відкривають для творчих людей нове дихання. Саме такою й є героїня нашої сьогоднішньої розповіді.

Наукові співробітники музею Алла Анатоліївна Сорокіна та Наталія Миколаївна Антонова стежинка за стежинкою познайомили нас ще ближче з цією талановитою майстринею, яку по праву можна назвати майстринею на всі руки, або майстринею «золоті руки». З розповіді музейників, ведучих заходу, виявилося, що за освітою Віра Миколаївна – зоотехнік, але майже все своє життя вона присвятила культурі. З 2001 року є незмінним директором Денежниківського сільського Будинку культури. Без творчості вона просто не уявляє свого життя. І співає, і танцює – і це в неї виходить надзвичайно добре. Вони з сім'єю навіть родинний ансамбль сім'ї Воронкіних (дівоче прізвище В. М. Руденко) заснували. Зараз талановита жіночка співає у складі чудового дуету «Колорит», є учасницею вокального ансамблю «Акація» Денежниківського сільського Будинку культури.

«Бісерні» символи рідної країни

Але найбільшим її життєвим захопленням стало бісероплетіння. Як ми знаємо, як рукоділля цей вид творчості виник ще в стародавні часи. Щоправда, тоді бісер був не таким барвистим і яскравим, як нині. Перший бісер виготовляли з кісток тварин. Але нам пощастило більше: маленькі різнокольорові перлинки сьогодні — зовсім не рідкість, а створювати з них сяючі вироби — неймовірне задоволення.

Віра Миколаївна відома як талановита майстриня: вона створює неймовірні бісерні дива: картини, вироби. Все це настільки неймовірної краси роботи, що описати їх словами неможливо. Її бісерні «дива» вже давно подорожують по світу. Іспанія, Польща, Білорусь, Росія, Сполучені Штати Америки – це далеко не повний перелік країн, куди відправились чудові роботи талановитої майстрині.

Як це відбувалось, як люди дізнавались про її роботи? Спочатку були виставки сільського, районного, обласного масштабів. Все більше і більше прихильників додавалося. І масштаби виставок змінювались, розширювались. Аж ось, наприклад, після майстер-класу в Києві дві її роботи полетіли за океан, в США, до помічниці секретаря ООН Джейн Султан Углу. Також її творіння отримували в дар усі артисти, зірки української естради, які приїжджали в Денежникове з концертами. Сувенір від талановитої майстрині має перша леді Білорусі. А для поляків бісерні вироби Віри Миколаївни стали справжнім відкриттям. Виявляється, до того моменту, коли побачили роботи нашої денежниківської майстрині, вони й гадки не мали про такі бісерні вироби. «А я тоді думала: поїду до Польщі й накуплю різного бісеру, такого, як у нас немає. А воно ось що виявилось», - зітхає Віра Миколаївна.

А починалась історія її творчості, як зазначили музейники, досить містично. Справа в тому, що в 1997 році Вірі Миколаївні наснився віщий сон, в якому вона вишивала бісером. А до цього вона й поняття не мала ні про бісер, ні про бісероплетіння. Сон дійсно був, як кажуть, в руку. І з того самого 1997 року Віра Миколаївна стала займатись бісероплетінням.

Віра Миколаївна не просто сама «дихає» цим заняттям. Вона надихає юних талановитих рукодільників і рукодільниць, які відвідують гурток «Чарівна країна бісеру» при СБК. Керує ним також талановита Віра Миколаївна Руденко. Тут більше 30 юних обдарувань навчаються технікам вишивки бісером, створення бісерних виробів і навіть техніці декупаж – з талановитим і захопленим викладачем їм працювати дуже цікаво.

Роботи учасників вражають своєю фантазією, яскравістю, красою, неодноразово ставали окрасою не тільки сільських виставок, свят, а й районних та обласних фестивалів. Робота з бісером – тонка, що вимагає посидючості, терпіння, почуття прекрасного. Всім цим наділені члени гуртка під керівництвом В. М. Руденко. Але крім безперечного таланту, директор БК володіє і відмінними організаторськими здібностями, і величезним бажанням розвивати улюблену справу.

На відкритті виставки Віра Миколаївна з величезним захватом та задоволенням розповідала про своїх учнів. Деякі з них вже й своїх діточок мають, навчають їх бісероплетінню та з любов'ю й вдячністю згадують, як дружно збиралися на свої заняття та вчилися створювати дива власноруч. Роботи учнів також подорожують за межі країни та вражають красою. Наразі найменшою учасницею гуртка бісероплетіння є чотирьохрічна дівчинка, в якої є всі якості, щоб досягти успіху в цій копіткій справі.

Під час занять з бісероплетіння, впевнена талановита майстриня, діти стають більш терплячими, в них розвиваються такі якості як доброта, бажання допомогти, тяжіння до прекрасного. А ще вони стають більш щирими та відкритими.

Майстриня майже не має вільного часу, бо ж вироби з бісеру – це і її робота, і захоплення. А коли й видається вільна хвилинка для відпочинку, вона й тоді має з собою мішечок з бісером та спеціальний дріт, аби нанизувати намистинки. В результаті симбіозу таланту, наполегливості та копіткої праці, вона за лічені години, дні, а інколи й тижні плекає з бісеру такі неймовірні бісерні дива, які милують око, та водночас дивують споглядальника.

Як ми вже сказали на початку, для Віри Миколаївни 15 липня 2021 року виявилось подвійним святом – відкриття виставки та ювілей з Дня народження. Привітати майстриню з цими двома подіями завітали Новоайдарський селищний голова Ігор Шопін, голова

Вітання від селищного голови І. Шопіна

Щастинської районної ради Олена Коробка, перший заступник голови Щастинської райдержадміністрації Олександр Перов, начальник відділу культури, молоді та спорту Новоайдарської селищної ради Алла Антипова. Вони щиро поздоровили майстриню із святковими подіями, зазначивши своє захоплення її талантом, небайдужістю, побажали міцного здоров'я, щастя, радості, посмішок кожного дня та вручили подарунки й чудові букети квітів. Привітали Віру Миколаївну й музейники, вручивши подяку та дарунки. Приємні миттєвості гарної події.

А далі всі бажаючі мали змогу роздивитися чудові роботи майстрині. Кожна з них – неповторна, унікальна та надзвичайно гарна. Якщо чесно, й погляду від них відвести неможливо. Так й милуєшся бісерними картинами, мапою України, яка також створена за допомогою бісеринок, гербом села Денежникове, бісерними квітами. А ось вишивані сукні та сорочки, узори на них також вишиті бісером. Що й казати, милувався б й милувався. Уявіть, яка майстерність, яка праця, яка терплячість приховані за кожною бісеринкою. Як зауважив, вітаючи Віру Миколаївну, Олександр Перов, такі роботи можуть вдатися тільки у людини з доброю душею й золотими руками.

І з цими словами не посперечаєшся. Віра Миколаївна дійсно має золоті руки, які створюють витончену красу. Її добре серце допомагає їй в нелегкій праці, а ще вона намагається якомога більше людей долучити до цієї справи. Аби світ навколо ставав добрішим.

Дякуємо Вам, Віро Миколаївно, за Ваш безцінний дар. Нехай він приносить задоволення Вам, Вашим рідним, всім оточуючим. Здоров'я Вам, натхнення на многії літа!

М. ТИХОНОВА.

Неповторні вишиванки

Здоровье

Як пережити спеку

У Міністерстві охорони здоров'я радять українцям пити багато води у час літньої спеки. Про це пресслужба МОЗ повідомляє у Facebook.

«Коли надворі спека, вкрай важливо не тільки вберегтися від теплового удару та охолоджувати організм, але й достатнього пити рідини, щоб уникнути зневоднення», – йдеться у повідомленні.

У МОЗ пояснили, чому організму потрібно вдосталь води.

«Вона забезпечує нормальний перебіг безлічі процесів обміну речовин: підтримує нормальну температуру тіла, виводить з сечею кінцеві продукти обміну речовин і токсини тощо. Нормальний обмін речовин порушується вже при втраті тілом 1 % води», – наголосили медики.

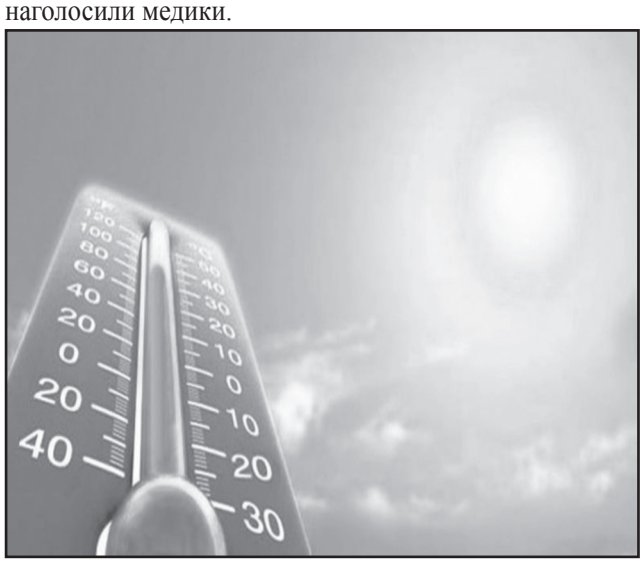

Також у міністерстві розповіли, що скільки треба пити води на день.

«Чіткої формули немає. Все залежить від того, в якому кліматі ви живете, наскільки фізично активні під час спеки. За базу беруть розрахунок 30–60 мілілітрів на 1 кілограм ваги. В спекотну погоду і за умови фізичної активності слід орієнтуватися на верхню планку – 60 мілілітрів на 1 кілограм. Якщо ж температура на вулиці не висока і особливої активності нема, то нормою буде 30 мілілітрів на 1 кілограм», – сказано у повідомленні.

Медики закликають пити воду впродовж дня, а не лише тоді, коли відчувається спрага.

«Бо спрага – це сигнал, що вашому організмові вже бракує води. Майте при собі пляшку, яку завжди можна наповнити. Це дозволить вам контролювати регулярність та об'єм випитого. Зважте, що і води буває забагато. Рекомендована доза води — не більше 1,5 літра на годину, інакше у вашій крові може знизитися рівень солі. Подібне трапляється не часто, але краще споживання такого об'єму води розтягнути в часі», – зазначається у рекомендації.

Також медики зазначають, що не треба замінювати воду солодкими напоями і тим більше алкоголем, оскільки такі напої сприяють виведенню з організму не тільки води, але й солей.

«Тому якщо хочеться урізноманітнити смак, краще додати до води шматок лимона чи апельсина, або ж взяти фруктове чи овочеве смузі без доданого цукру», – додали в МОЗ.

Крім того, медики порадили у спеку не пропускати прийомів їжі.

«Завдяки цьому та достатній кількості води ви відновите водно–сольовий баланс організму. Зазвичай вам достатньо води, якщо ви рідко відчуваєте спрагу та якщо ваша сеча прозора або світло–солом'яного кольору. Також не забувайте пити до, під час та після тренувань, а також під час прийому їжі», – підсумували в МОЗ.

glavcom.ua

Холод, тепло или грелка: что лучше использовать от боли

Компресс – это любой материал, например ткань, который прикладывают с давлением к определенной области тела. Как правило, его держат на месте в течение определенного периода времени. Он может быть горячим или холодным, сухим или влажным. В некоторых случаях компрессы также дополняются лекарствами или лечебными травами.

Каковы преимущества теплого компресса?

- снимает мышечное напряжение и стресс;
- тепло увеличивает кровоток в теле. Этот эффект может помочь быстрее заживить травмы и снизить уровень боли от травмы;
- жёсткость тела может ограничивать ваши движения и гибкость. Тепло от горячего компресса или душа – хорошее средство, которое может расслабить жесткие мышцы;
- болезненность или спазм тела могут быть результатом перенапряжения или проработки части тела, которая долгое время оставалась бездействующей. Тепловая терапия может помочь расслабить напряженные мышцы и снять отек.

Когда лучше использовать холодный компресс?

- холодный компресс обычно используется для облегчения боли, обезболивания пораженного участка и уменьшения отека и воспаления;
- когда артрит вызывает ощущение жжения в суставах, наложение холодного компресса или пакета со льдом может притупить боль. Если ваши суставы опухли (что часто вызывает скованность суставов и боль), холодный компресс поможет уменьшить отёк и боль;
- он также уменьшает кровотечение.

Когда нужно использовать горячий компресс:

- уменьшить жесткость мышц;
- расслабить мышцы;
- стимулировать кровообращение;
- облегчить спазмы;
- успокоить мышцы и суставы.

Обязательно защитите грелку любого типа от прямого контакта с кожей. Следует соблюдать меры предосторожности, чтобы избежать ожогов. Особенно если у вас повреждение нервов, например, из-за диабета или других проблем со здоровьем.

Как избавиться от комаров

Природные репелленты работают против комаров не хуже химии.

Гвоздика. Это, пожалуй, самое популярное средство от комаров. 10 штучек гвоздики залейте стаканом кипятка, дайте настояться, пока не остынет, а затем протирайте открытые места или распыляйте на одежде и вокруг себя.

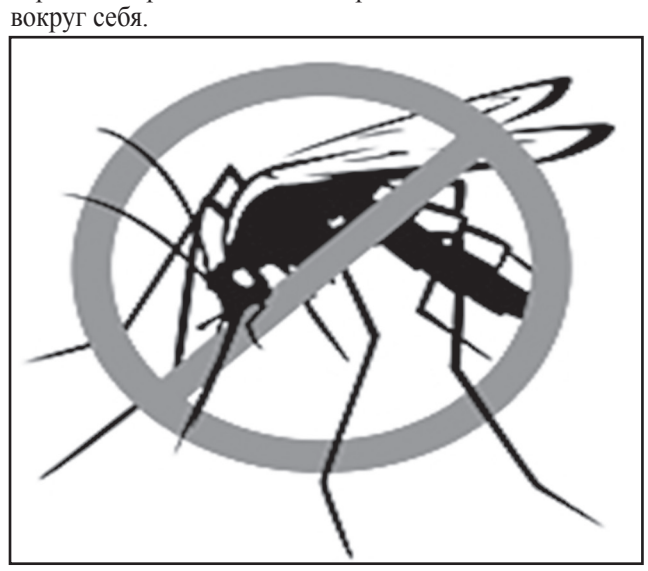

Цитрусовые. Лимон разрежьте пополам, нашпигуйте его ароматной гвоздикой и оставьте в спальне – ночью комары будут облетать вас стороной.

Эвкалипт. Комары не любят запах эвкалипта, так что используйте его в аромалампе, капните в костер или нанесите на кожу.

Ванилин. Возьмите в равных пропорциях ванилин, крем для рук или вазелин и хорошо перемешайте. Нанесите крем на тело, когда собираетесь на природу.

kurs.com.ua

Лечение солью

Лечение солью в народной медицине используют довольно давно и с успехом. Благодаря своим целебным свойствам, соль может помочь в исцелении разных заболеваний.

Токсикоз и сильная рвота. Растворите 1 ч. л. обычной поваренной соли в литре теплой кипяченой воды и принимайте по 1 ст. л. через небольшие промежутки времени.

Сильная диарея. Разведите 2 ч. л соли в литре кипяченой воды и пейте этот раствор для восполнения потери жидкости организмом и предотвращения обезвоживания. Пить надо маленькими глотками через небольшой промежуток времени.

Пищевое отравление. Взяв 2 ст. л. соли, разведите их в литре теплой кипяченой воды и выпейте 2-3 стакана этого средства. Уже после второго стакана вы ощутите сильные позывы к рвоте и без труда сможете избавиться от содержимого желудка, а значит и от токсинов.

Тонзиллит, простуда и «першение» в горле. Разведя 1 ч. л. соли в стакане с теплой водой, полощите горло таким раствором минимум 6 раз в день. Рекомендуется также добавить в жидкость 2 капли йода.

Грибок ногтей (онихомикоз). В 4 л горячей воды добавить 2 стакана соли, 1/2 стакана яблочного уксуса, 5 капель йода. Держать кисти или стопы до остывания воды. После вытереть ногти, смазать их йодом. В первые дни могут возникнуть болезненные ощущения. Лечиться до выздоровления.

Нагноение пальца у ногтя. 2 ст. л поваренной соли разведите в стакане с кипятком. Опустите воспаленный палец в горячий раствор и держите 20 минут. Повторяйте процедуры каждый день до полного выздоровления.

Простудный насморк. Разогрейте соль в сковороде в течение нескольких минут, а затем наполните хлопчатобумажный мешочек горстью такой соли и прикладывайте его в горячем виде к крыльям носа.

Кстати, полезно прикладывать горячую соль в мешочке к ступням ног. Также промывайте ноздри и пазухи 1-2 раза в день слабым соляным раствором (1 ч. л. на 1 стакан воды).

Ангина. 1) Растворить 1 часть хлорида натрия в 2 частях яблочного уксуса (по объему). 2) Растворить 2 ч. л. смеси в стакане теплой воды. 3) Ежедневно полоскать горло каждые 2-3 часа.

Для улучшения зрения и лечения остеохондроза. Данный способ применяют в монгольской народной медицине при катаракте, близорукости, шейном остеохондрозе: растворить 1 ч. л. крупнозернистой поваренной соли и 2 с. л. нерафинированного растительного масла до образования однородной пасты.

Накладывать смесь на шейные позвонки, энергично массировать 20 минут, остатки убрать влажной тканью, нанести питательный крем. Некоторым удается значительно улучшить зрение за 3-5 сеансов.

Боли в ногах, усталость. Растворить 1 ч. л. йодированного хлорида натрия в стакане растительного масла, натирать больные места.

Улучшение кровоснабжения нижних конечностей. Растворить в горячей воде небольшое количество поваренной соли, добавить 2 с. л. молока, 10 капель масла розмарина. Продолжительность ванны для стоп 20 минут.

Вегетососудистая дистония, бессонница и неврозы. Каждое утро проводите обтирания прохладной водой (1 л.), в которой развели морскую соль (3 ст. л.). Спустя 30 дней ежедневной терапии вы приятно удивитесь полученному результату. Такие обтирания также способствуют закаливанию организма и повышению иммунитета.

Ушибы, синяки и кровоподтеки. На стакан холодной воды возьмите 2 ст. л. морской соли. Смочив в растворе сложенную в несколько слоев марлю, приложите ее к пораженному участку на два часа.

Заболевания легких. *Первый рецепт:* при пневмонии мелко нарезать 5 крупных долек чеснока, смешать со 100 г свежего сливочного масла и солью по вкусу. Чесночное масло можно употреблять, намазывая на хлеб или добавляя в картофельное пюре.

Второй рецепт. 200 г кашицы листьев алоэ тщательно смещать с чайной ложкой поваренной соли, настоять в темном прохладном месте 12 часов, периодически помешивая. Рекомендуется при воспалении легких по 1 ст. ложке 3 раза в день за час до еды. Новые порции лекарства готовить каждые 2–3 суток.

Заболевания зубов и десен. Если при чистке зубов кровоточат, болят десны, приготовьте солевой раствор.

Для лечения воспаления десен смочите марлевый тампон раствором и осторожно обрабатывайте десны утром и перед сном. Для этого следует взять 1/2 ч. ложки соли и растворить ее в 1 стакане теплой воды.

Реклама та оголошення

Ремонт и изготовление мягкой мебели. Изготовление корпусной мебели под заказ. Качественные материалы, низкие цены, доставка. 050-551-42-03.

КИРПИЧ, ШЛАКОБЛОК, ФУНДАМЕНТНЫЕ БЛОКИ, ПЛИТЫ ПКЖ (6х1,5), РИГЕЛЯ, ПЕРЕМЫЧКИ, УГОЛОК, ШВЕЛЛЕР, ШАЛЁВКА, БАЛКА и другие стройматериалы, б/у. 066-737-78-23.

УГОЛЬ 066-928-50-36, 067-729-87-31

КУПЛЮ КРС, КОНЕЙ. 095-51-23-839

РАЗВОЗИМ
КУР-НЕСУШЕК
МОЛОДНЯК
Леггорн, Ломан Браун, Доминант, Бройлер

066-039-95-20
068-902-33-04

Ремонт, перетяжка МЯГКОЙ МЕБЕЛИ. Изготовление МАТРАСОВ любого размера *095-410-86-01.*

продам

ДОМ. 099-054-81-79.
ДОМ в смт. Новоайдар. 55 кв. м, мебель. **095-692-46-82.**
Трёхкомнатную **КВАРТИРУ** в центре. **099-054-81-79.**
Трёхкомнатную **КВАРТИРУ.** Центр, 2-й этаж, 73,1 кв. м. **095-577-00-41.**
ДАЧУ. 066-308-75-74.
ВОРОТА. 095-91-41-767.
ТЕЛЯТ (бычок и тёлочка, 1 месяц), **ТРЁХЛИТРОВЫЕ БАНКИ. 095-031-85-07.**
СЕНО, ПОРОСЯТ. 066-325-24-09.
ХОЛОДИЛЬНИК, ВЕЛОСИПЕД, МОЛОЧНЫЕ БИДОНЫ, ЭЛЕКТРОСТАНЦИЮ. 095-203-47-71.
НОУТБУК. 095-05-36-761.

куплю

ВОСК, ПРОПОЛИС, МЁД, ВОЩИНА, 050-704-33-18.
КРС, 099-005-75-77.

работа

Предприятию «Айдар-Милам» требуется **ОПЕРАТОР МЕЛЬНИЦЫ.** Обращаться по телефону **099-508-25-49.**
ООО «Айдар-Милам» срочно требуется на постоянную работу **МЕНЕДЖЕР ПО СБЫТУ. 050-358-35-63.**

услуги

СПУТНИКОВЫЕ АНТЕННЫ. Продажа. Установка. Ремонт. Обслуживание. **099-336-87-79.**
БУРИМ СКВАЖИНЫ (63-125). **095-678-06-28.**
БУРЕНИЕ СКВАЖИН. 050-964-09-80.

считать недействительным

ВІЙСЬКОВИЙ КВИТОК на ім'я **РИБАЛКО** Олександра Олександровича, 02.05.1994 р. н., вважати недійсним.

скорбим

Колектив учасників художньої самодіяльності Айдар-Миколаївського клубу-філії висловлює щирі співчуття директору клубу Рябоконь Тетяні Володимирівні з приводу непоправної втрати – **смерті матері.** Сумуємо разом з Вами, розділяємо біль втрати.

Отдыхаем с умом

Перекрёстное сложение

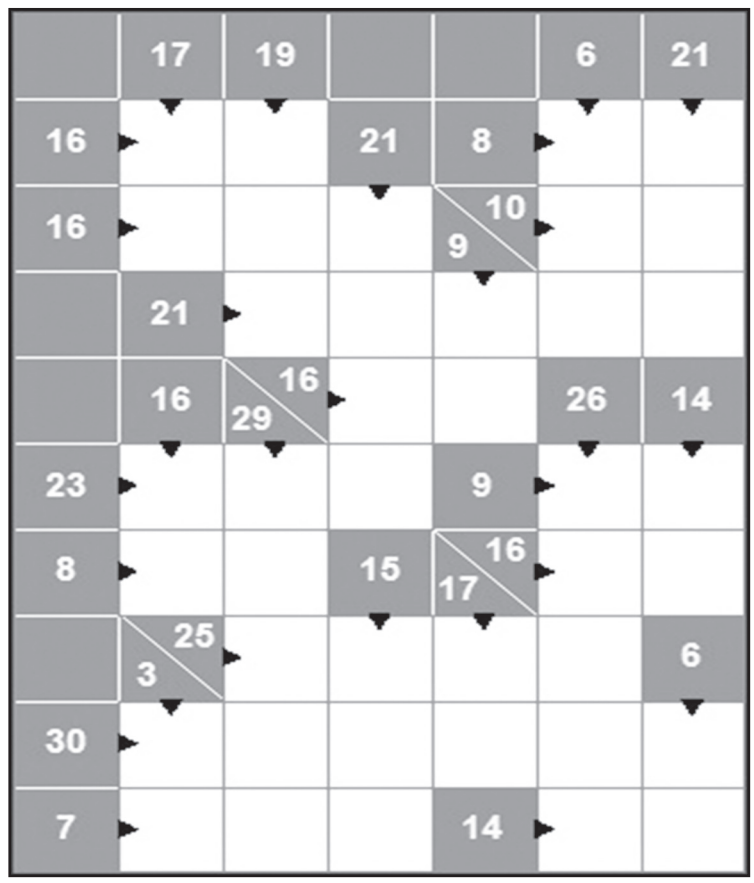

Інформація від Новоайдарського районного центру зайнятості

Одним із важливих напрямків діяльності Новоайдарської районної служби зайнятості щодо забезпечення вимог економіки регіону та потреб роботодавців робітничими кадрами залишається підготовка, перепідготовка та підвищення кваліфікації безробітних за актуальними на ринку праці професіями.

Даний напрям діяльності служби здійснюється в процесі змін ринку праці під впливом різних його чинників: загального стану економіки, рівня розвитку виробництва, технологій, техніки, науки, соціально-економічних відносин, потреб роботодавців.

Відповідно до Законів України «Про загальнообов'язкове державне соціальне страхування на випадок безробіття» та «Про зайнятість населення» професійна підготовка або перепідготовка, підвищення кваліфікації, спрямовані на здобуття та удосконалення професійних знань, умінь та навичок, підвищення конкурентоспроможності на ринку праці, проводиться у професійно-технічних та вищих навчальних закладах, у тому числі в навчальних закладах державної служби зайнятості, на підприємствах, в установах, організаціях за рахунок коштів Фонду загальнообов'язкового державного соціального страхування України на випадок безробіття.

Порядок професійної підготовки, перепідготовки та підвищення кваліфікації зареєстрованих безробітних затверджений наказом Міністерства соціальної політики України, Міністерства освіти і науки України 31.05.2013 р. № 318/655, зареєстрованим у Міністерстві юстиції України 19 червня 2013 р. за № 1029/23561 (далі - Порядок).

За сприяння державної служби зайнятості безробітні громадяни можуть:

якщо не мають професії:

- пройти професійну підготовку за робітничими професіями, потрібними на ринку праці, – як за груповою, так і за індивідуальною формою навчання, в тому числі з використанням сучасних інноваційних технологій;

якщо професія (спеціальність) уже не є актуальною на ринку праці:

- пройти професійну перепідготовку за робітничими професіями як за груповою, так і за індивідуальною формою навчання, в тому числі з використаннями сучасних інноваційних технологій;
- здійснити підвищення кваліфікації як робітник чи спеціаліст, зокрема, пройти стажування безпосередньо на виробництві;
- підвищити свій кваліфікаційний розряд;
- пройти курс цільового призначення з метою набуття нової компетенції;

якщо виявили бажання відкрити власну справу:

- отримати знання з організації підприємницької діяльності.

Під час навчання безробітні громадяни отримують:

- допомогу по безробіттю у розмірах і строки, що встановлені відповідно до законодавства України;
- компенсацію фактичних витрат на проїзд до місця навчання і назад та оплату проживання в гуртожитку, коли професійне навчання організоване не за місцем їх постійного проживання.

Професійне навчання здійснюється на договірній основі за рахунок коштів Фонду загальнообов'язкового державного соціального страхування України на випадок безробіття. Після завершення навчання державна служба зайнятості сприятиме в подальшому працевлаштуванні.

За сприяння державної служби зайнятості ви маєте можливість одноразово отримати ваучер для підтримання конкурентоспроможності на ринку праці.

Згідно зі змінами, що внесені Постановою Кабінету Міністрів України від 30.09.2015 р. № 779 до Порядку видачі ваучерів для підтримання конкурентоспроможності осіб на ринку праці, ***ваучери видаються одноразово:***

- особам віком старше 45 років, страховий стаж яких становить не менш як 15 років, до досягнення встановленого статтею 26 Закону України «Про загальнообов'язкове державне пенсійне страхування» пенсійного віку;
- особам, звільненим з військової служби у зв'язку із скороченням чисельності, штату або за станом здоров'я до досягнення ними пенсійного віку, за наявності вислуги не менше 10 років;
- особам, звільненим з військової служби після участі у проведенні АТО/ООС, з числа осіб з інвалідністю.
- внутрішньо переміщеним особам працездатного віку за відсутності підходящої роботи.

Наказом Міністерства соціальної політики України від 25.06.2015 № 661 затверджений Перелік професій, спеціальностей, напрямів підготовки та підвищення кваліфікації, для навчання за якими може бути виданий ваучер. ***Ви повинні відповідати наступним вимогам:***

- маєте професійно-технічну або вищу освіту;
- не досягли встановленого статтею 26 Закону України «Про загальнообов'язкове державне пенсійне страхування» пенсійного віку;
- не зареєстровані в центрі зайнятості як безробітний;
- не проходили протягом останніх трьох років перепідготовку за рахунок коштів Фонду загальнообов'язкового державного соціального страхування України на випадок безробіття;
- не отримували ваучер раніше.

Особа здійснює вибір професії, спеціальності за переліком, затвердженим Мінсоцполітики, а також форми та місця навчання.

Професійне навчання – це шлях подолання актуальних психологічних проблем, спосіб виходу із складної ситуації. Під час навчання відбувається психологічна підтримка людини, формування активної життєвої позиції, мотивації до праці.

Забезпечити розгортання професійного навчання безробітних з одночасним зростанням рівня працевлаштування, активно реагувати на потреби роботодавців в робочій силі – це завдання, яке поставила перед собою служба зайнятості і активно працює, щоб досягти гідних результатів.

Якщо ви не маєте професії, або ваша професія не користується попитом на ринку праці, державна служба зайнятості пропонує вам свої послуги.

О. ЧАСНІКОВА,
директор Новоайдарського районного центру зайнятості.

Зі святом, наші тренери!

Напевне, всі чули про День вчителя, День медика, та ось про існування Дня тренера багато хто навіть не здогадувався. Однак таке свято відзначається в багатьох країнах світу щорічно 30 жовтня.

Нещодавно Президент Володимир Зеленський підписав Указ про введення в Україні професійного свята – Дня тренера, який буде відзначатися щорічно 19 липня. Про це йдеться у відповідному Указі № 263 від 24 червня 2021 р.

Чому саме 19 липня? Тому що цього дня 1996 року Україна вперше взяла участь в Олімпійських іграх як незалежна держава та самостійна команда.

Я думаю, ніхто не буде сперечатися, що тренер є важливою, ключовою фігурою в спорті. Він є наставником, прикладом, другом, мотиватором для спортсмена. Тренер допоможе досягти успіхів, вкаже на сильні та слабкі сторони, буде допомагати професійно розвивати найкращі якості.

Саме такі, професійні, активні, налаштовані на результат, тренери працюють в Новоайдарській ДЮСШ. Завітайте до школи, і ви побачите, з яким натхненням вони підходять до улюбленої справи, з якою повагою ставляться до них вихованці.

Тренери проводять спортивні тренування, керують процесом виховання та навчання у певному виді спорту на всіх рівнях фізичного вдосконалення у професійному і любительському спорті. Вони передають теоретичні та практичні знання зі спортивної підготовки, стратегії і тактики проведення спортивних змагань, проводять організовані групові чи індивідуальні заняття спортом. Професія тренера – дуже цікава, потребує багатьох знань та вмінь Звичайно, не завжди є такою легкою, як може здатися на перший погляд, але з впевненістю можу сказати: в цій професії випадкових людей не буває. Тут затримуються тільки ті, хто любить спорт, любить дітей та готовий ділитися з ними своїм спортивним досвідом та вести їх до спортивних перемог.

Від щирого серця вітаю тренерів Новоайдарської ДЮСШ з професійним святом! Бажаю гідних і вдячних вихованців, творчого натхнення, терпіння, ентузіазму, енергії та впевненості у власних силах. Нехай у вас буде якомога більше учнів, яким підкориться спортивний Олімп. Бажаю, щоб ви завжди залишалися в чудовій формі та досягали поставлених цілей! Нехай ваше життя складається тільки з перемог, радості та щастя! Нехай скрізь і в усьому вас супроводжують удача і гарний настрій!

О. БОНДАР, директор Новоайдарської ДЮСШ.

Поздравляем!

Искренне поздравляем с 40-летним юбилеем со Дня рождения уважаемую Оксану Николаевну МОРОШАН!

Поздравляем с юбилеем,
Вам сегодня 40 лет,
Стали Вы сейчас мудрее,
Опытней, сомнений нет!
Поздравляя, Вам желаем
Много счастья и удач,
Чтобы радость наполняла
Ваше сердце каждый час.
Пусть в работе — как по маслу,
Дома — весело, светло,
Пусть родные уважают,
Дарят Вам свое тепло!

Администрация, Профсоюз и коллектив КНП «Новоайдарская многопрофильная больница».

Прогноз погоды от Meteo.ua

ПТ 23 Июль	СБ 24 Июль	ВС 25 Июль	ПН 26 Июль
+15°+25°	+15°+25°	+15°+27°	+16°+27°
ВТ 27 Июль	**СР 28 Июль**	**ЧТ 29 Июль**	**ПТ 30 Июль**
+16°+28°	+16°+28°	+18°+30°	+19°+31°

Подписка-2021 продолжается!

Читателям «Вестника Новоайдарщины» сообщаем, что стоимость подписки на месяц составляет 40 гривень.

Сделайте подарок своим близким!

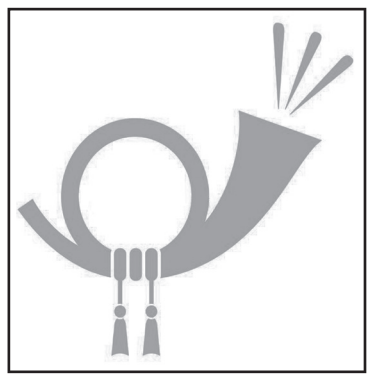

Лунный прогноз

24 июля. Полная Луна в знаке Водолей. Подойдет для научной и интеллектуальной работы, а также работы, связанной с обществом (психологии, социологии, астрологии), новыми общественными течениями. Время очень благоприятно для общения с единомышленниками, друзьями по интересам. Подходящий момент для проведения симпозиумов, конференций, для вступления в партии, кружки, секции, общества.

25 июля. Убывающая Луна в знаке Водолей. 15-й лунный день. Это один из критических дней! Период плотских искушений и астральных битв. В этот день активизируется внутренний змей каждого человека.

Хорошо производить конкретные, но небольшие вложения сил и средств на поддержание внутренней деятельности (дом, внутренний мир, рабочее место, коллектив). День потребует конкретизировать усилия и целенаправленно расходовать силы и средства.

26 июля. Убывающая Луна в знаке Рыбы. 16-й лунный день. Один из чистых дней, светлый, очень спокойный. Основное условие - постоянно находитесь в состоянии гармонии и равновесия, даже если вас кто-то оскорбил или обидел.

27 июля. Убывающая Луна в знаке Рыбы. 17-й лунный день. Воздержитесь от деловой активности. Это хороший день для кадровых перестановок. Продуктивными окажутся поездки и переговоры, направленные на укрепление жизнедеятельности как в рабочем коллективе, так и дома.

Этот день очень удачен для заключения браков - такой союз будет долгим, в нем никогда не угаснет любовь.

28 июля. Убывающая Луна в знаке Рыбы. 18-й лунный день. Он покажет, насколько новшества и начинания, введенные вами в вашу реальность, оказали гармоничное воздействие.

День гармонизации внутренней структуры и закрепления наработанных позиций во внешней среде. Хороший день для оценки взятых на себя обязательств. Соблюдать справедливость. Оказывать помощь, поддержку, заботу.

29 июля. Убывающая Луна в знаке Овен. Благоприятное время для быстрых и решительных действий, время, когда надо проявить активность. Однако возможны конфликты, опрометчивые решения.

Следует опасаться огня и режущих предметов. На этот период хорошо планировать краткосрочные дела, особенно требующие физической энергии.

30 июля. Убывающая Луна в знаке Овен. 20-й лунный день. Пространство будет проводить балансировку внутреннего и внешнего.

Необходимо проявить максимум смирения, покорно воспринимать замечания и советы, объективно оценивать себя и свою деятельность. Гордыня в этот день противопоказана. День мудрости, постижения новых знаний. Любые знания легко усваиваются.

Ответ на сканворд, опубликованный в № 29:

	Ш		Ч		Ш		Ш		Ф		Б		Л
	П		А	У	К	А	Н	Ь	Е		Р		И
В	А	Т	Т		О		И		Я	Х	О	Н	Т
	Л			Ш	Т	А	Т			А	З	О	Р
В	А	Ф	Л	И		С	Т	В	О	Р		Р	
		Е		Х		Т		И		Ч	У	Д	О
М	О	Н	И	Т	О	Р	И	Н	Г		З		Б
	Д		З	А	В	О	З		А	М	Е	Л	И
М	Е	Н	Ю		С	И	Г	А	Л		Л	Е	Х
	О		Б	Л	Ю	Д	О		К	И	О	Т	О
Ш	Н	У	Р		Г	А	Й	К	А		К	О	Д

ВІСНИК НОВОАЙДАРЩИНИ
Видання територіальних громад Новоайдарського району
Видається з 20 грудня 1931 р.
Україно-російськомовне видання територіальних громад Новоайдарського району
Засновник і видавник: ТОВ «Вісник Новоайдарщини». Газета видається з 20 грудня 1931 р.
Свідоцтво про реєстрацію: ХК № 1378-499, видане Східним міжрегіональним управлінням Міністерства юстиції (м. Харків) 15.10.2020 р.
Головний редактор та відповідальний за випуск: І. Краснощокова.
Верстка: О. Часников.
Реквізити для оплати: (ТОВ «Вісник Новоайдарщини»)
Код ЄДРПОУ 02476675
п/р № UA133047950000026001053726328 в АТ КБ «ПРИВАТБАНК»
МФО 304795
Адреса редакції: 93500, смт. Новоайдар, кв. Миру, 2\3.
Телефони: редактор, кореспондент, відділ реклами – 9-41-05.
E-mail: vestnikaydar@gmail.com
Підписний індекс: 61419
Набір та верстка – у редакційно-видавничому комплексі «Вісника Новоайдарщини».
Віддруковано згідно наданому оригінал-макету в друкарні «Фактор-Друк», Україна, 61030, м. Харків, вул. Саратовська, 51. Тел.: +38(057)717-53-55.
Замовлення № 4494. Наклад 1700 прим. Ціна - 8 грн.
За точність викладених фактів **відповідальність покладається на автора**.
Редакція може скорочувати та правити отримані матеріали, не розділяти точку зору авторів публікацій.
Рукописи не повертаються. Листування з читачами – тільки на сторінках газети.
Відповідальність за зміст реклами несе рекламодавець. ***PR-матеріали позначені ****